TECHE UDINE

MANOSCRITTI

# FONDO PRINCIPALE

## Manoscritto n. P_MSS_3957_034

*Nel Fondo Principale sono confluiti la maggior parte dei lasciti manoscritti pervenuti alla Biblioteca Civica «Vincenzo Joppi» nel corso del tempo: si tratta perciò di un fondo composito nel quale è possibile trovare manoscritti di argomento liturgico, scientifico, giuridico, botanico e altro.*

Collocazione:

**Biblioteca Civica "Vincenzo Joppi", Udine**
*https://www.techeudine.it/fondo-principale*
*https://www.sbhu.it/*

Al fratello Carlo – Mola di Gaeta

Napoli 9 – 2 – 61

Mio Carlo – Ho scritto oggi alla Mamma tutte le mie disgrazie e le mie contrarietà – Se venendo a Napoli avessi potuto fermarmi a Mola, nulla di più facile che venirti a fare una visita, ma ciò per disgrazia era impossibile, e giunto qui è tale il lavoro la confusione, la fretta che ottenere un permesso è impossibile – e per venir costì mi bisognano tre giorni a due almeno – Sperava poter fare la mia scappata dopo sfollato il grosso dell'Intendenza quando ecco capitarmi fra capo e collo l'ordine di recarmi a Palermo pel 15 – Chi sa che non venga prima o che non possa nel ritorno far scala più a venirti a vedere anzi che tirar dritto per Genova e Torino come sarebbe l'ordine – Saprai già che ci fu comandata la stanza di Torino e questa parvia a te una grande fortuna – io per me ti dico la verità – Ne veggo le cose con occhi diversi e che spero nella guerra d'Ungheria la quale ci tolga fuori da queste benedette gastaje – Sarà anche perchè io non sono avvezzo nè al freddo nè alla società di Torino – perchè tu da Gaeta devi essere molto indulgente nel giudicare di ogni altro soggiorno – Sai il Carnevale è freddissimo; meglio per noi che caffettà e non promenades parte ce ne consoliamo pensando alla noja degli

altri. Il governo d'Ugra diplomaticamente temporeggia, traffeggia, barcheggia; e il meglio che possa fare in tali passi. Il popolaccio Pulcinella non si fa esso pensi; ci vuole in coscienza che pensi a nulla e che torni conto tenerlo in si buone disposizioni. Però se in quest'anno ci manca la Venezia e non giungessimo a Roma ci vedrei del torbido; ah bisogno di grandi scope per mesco lare bene e costituire l'unità — e tu hai un po' torto quando giudichi di tutte le Provincie Napoletane da quei pochi contadini — briganti che hai veduto. Sulle Ciociarie ve ne ha — sobrietà non manca. Manca il lavoro e questo si insegnerà coll'assicurarne il profitto e coll'attivare l'industria. Rimuovi le condizioni di questo paese dal lato comunicazione e sicurezza e vedrai miracoli. Del resto ti giuro di ciò ci sto come ci sta una galera, finchè il ritorno che è insuperabile. Ah! Sospato, Sospato! come ci saresti stato volentieri dieci mesi invece di due settimane scarse! — Figurati che per tutto quel tempo non abbiamo fatto altro che domandarci a vicenda informazioni e notizie — Tutta

Mantova, tutto Modena, tutto Milano, tutto Napoli e
Palermo furono passati in rassegna e ne avremmo avuto
per gran pezza ancora. Mamma e Papà mi accompa-
gnarono a Castiglione ove passammo con altra gen
chiusi in una cameretta e contandoci fola al fuoco -
poi il mattino appresso io partii per Brescia a visitar
re la Selene e la Figlia Fochesatti - la Pinchetta Salva-
dego che sono colà - Vi trovai anche il vecchio Platoff
che era in letto aspettando la rosolia con maggior
Caffè bianchi alla Mazarino - è magnifico - Bianchi
sarebbe disposto di lui - La Lugrezia trotta bene alla gen-
za bene; ma la Pinchetta non ho potuto vederla perchè
aveva appena finito di dar alla luce un bimbo - Ho in-
traveduto un momento Spelta pieno in ordine del solito.
A Milano C. C. fa furore colle Madamine; abbiamo
Micheo parlato di te ed era vaghissimo di vederti -
Beppo passa l'inverno a Cremona - - - - - - - -
La Micheo bambino la sua bimba meglio e Carlo meglio
di tutti - impossibile al solito - la Salvadori fu con
esso un quattro mesi; ora torno a Brescia - Vidi anche
a Milano la Zia Agostina la quale mise nel Collegio
dei Barnabiti di Milano il Vandalo Eugenio - I
due Lamponi ed alquanti dei C. . . . sono a Milano meno

all — il quale dice che se gli Italiani occupassero Mantova, i suoi principali lo costringerebbero ad emigrare — Vedi che abbiamo dei liberalomi nostri compatriotti! — Non ho più chiacchere o meglio a dir tempo da scriverti perciò qui siamo ammazzati di lavoro — Ti sfato a pigliare presto Gaeta che allora ci vedremo certo a Napoli; altrimenti — — — peraltro farò ogni possibile — Amami tanto come io ti amo

Vico

ms 3957/34

Al fratello Carlo - Mola di Gaeta

Napoli 9-2-61
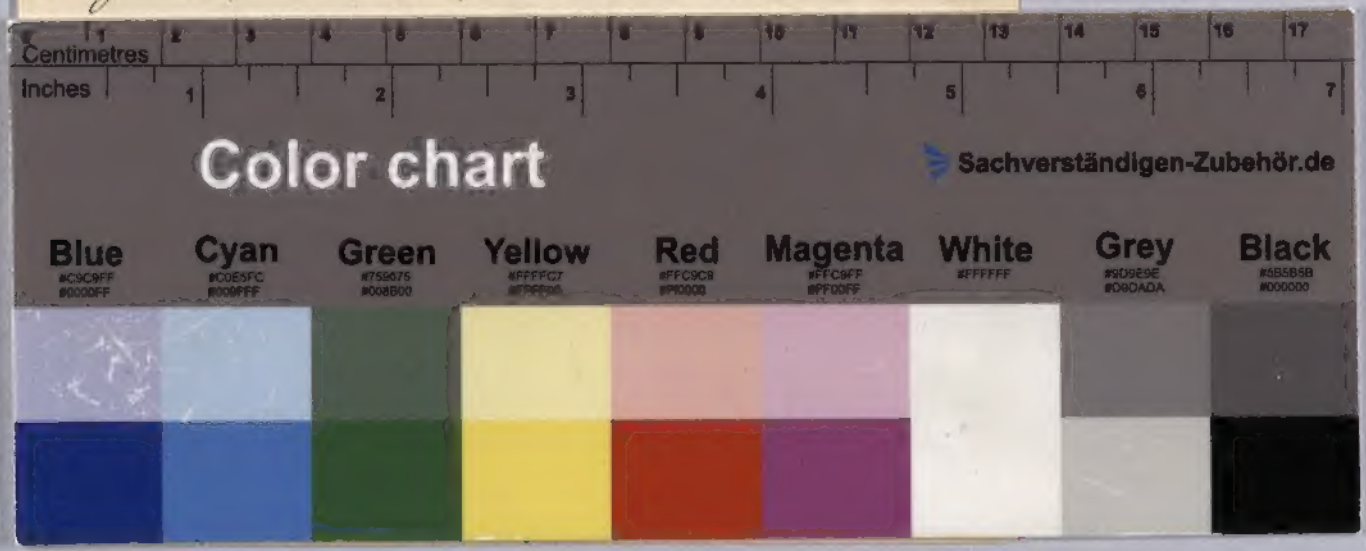
Mio Carlo - Ho scritto oggi alla Mamma tutte le mie disgrazie e le mie contrarietà - Se venendo a Napoli avessi potuto fermarmi a Mola, nulla di più facile che venirti a fare una visita, ma ciò per disgrazia era impossibile, e giunto qui è tale il lavoro, la confusione, la fretta che ottenere un permesso è impossibile - e per venir costì mi bisognano tre giorni o due almeno - Sperava poter fare la mia scappata dopo sfollato il grosso dell'Intendenza quando ecco capitarmi fra capo e collo l'ordine di recarmi a Palermo pel 15 - Chi sa che non venga prima o che non possa nel ritorno far scala giù e venirti a vedere anzi te tirar dritto per Genova e Torino come farebbe l'ordine - Saprai già che è fu commutata la stanza di Torino e questa parmi a te una grande fortuna - io per me ti dico la verità che